Faschingsclub

FCN

München-Neuhausen e.V.

2024

LUST AUF MEER

wir Neuhausen?

Aber Hallo!

Geschichten und Gesichter aus Ihrem Viertel – wöchentlich in Ihrem Hallo/Neuhauser Anzeiger. Ihre Stadtviertelzeitung mit Herz – seit 1948.

Hallo München gibt's auch digital:
Homepage: www.hallo-muenchen.de
Facebook: hallomuenchen
Instagram: hallo.muenchen

Grußwort des Präsidenten

Liebe Mitglieder, Freunde, Sponsoren und Gönner des „FCN“,

wieder ist ein ereignisreiches Jahr vergangen und nun freuen sich alle auf die närrische Zeit. Eintauchen in die Fröhlichkeit, dabei einfach den Alltag vergessen, etwas Wichtiges gerade in der heutigen Zeit. Und so bereichert der Faschingsclub München-Neuhausen e.V. mit seinen Veranstaltungen und Auftritten nicht nur das gesellige Leben im eigenen Stadtviertel, sondern auch über dessen Grenzen hinaus.

„LUST AUF MEER“ – unter dieses Motto stellen wir die neue Faschingssaison. Hierfür haben unsere Showgruppen, gemeinsam mit unserem Prinzenpaar Johannes I. und Petra III. ein mitreißendes Programm auf die Beine gestellt, um Euch, liebes Publikum, mit unserer Lebensfreude zu inspirieren und eine heitere Faschingssaison zu bereiten.

Und wir als FCN sind natürlich besonders stolz und glücklich darüber, mit Petra und Johannes ein Prinzenpaar zu haben, das dem Verein schon so lange bzw. so intensiv verbunden ist und freuen uns, mit den beiden wieder möglichst viele Bühnen zu rocken.

Wir alle haben Lust auf Meer und sehr viel Lust auf mehr, nachdem wir im vergangenen Jahr endlich wieder an doch unbeschwertere Faschingszeiten anknüpfen konnten!

Ich darf Euch auch in diesem Jahr wieder um Eure rege Teilnahme, unverändertes Engagement und Eure persönliche Unterstützung bitten!

Schaut vorbei, besucht uns bei den Auftritten, feiert mit uns Fasching und versprüht echte Lebensfreude!

Lust auf Meer! Gemeinsam für den Fasching! Und für unseren FCN!

#miasanfasching

Es grüßt herzlichst

Josef Kreithmeier

Uhren Hieber GmbH

Donnersbergerstr. 36 - 80634 München / Neuhausen
Telefon: +49 89 – 16 52 36

Öffnungszeiten:

Mo. – Fr. 9.30 – 18.30 Uhr, Sa. 9.30 – 13.30 Uhr

ONLINE SEIT 1998

uhrendirect.de®

Meisterwerkstätte Uhren & Schmuck Spezialist für mechanische Uhren.

Uhren Hieber München präsentiert Top News und ausgewählte Marken.

Die 1926 gegründete Firma bietet seit 1998 einen Teil des Sortiments im onlineshop „uhrendirect.de“ an und startete damit als eines der ersten Uhren- und Schmuck-Geschäfte den online-Verkauf im Internet.

Bayrischer Landtag

Landtagspräsidentin Frau Ilse Aigner, MdL

Grußwort

Bildarchiv Bayerischer Landtag, Foto: Stefan Obermeier

Liebe Närrinnen und Narren,

die fünfte Jahreszeit ist da! Die Zeit des bunten, fröhlichen und manchmal auch verrückten Faschingstreibens! Mich persönlich freut das sehr, denn ich bin ein großer Faschingsfan. Und ich finde, nichts kann diese Zeit mehr gebrauchen als ein bisschen Unbeschwertheit und Heiterkeit. Der Fasching ist eine Zeit des gemeinsamen Feierns, des Lachens und des Miteinanders. Das tut jedem Einzelnen gut und das tut unserer ganzen Gesellschaft gut.

Der Fasching bringt Licht in die dunkle Jahreszeit. Und er schenkt Fröhlichkeit. Beim Faschingstreiben auf dem Viktualienmarkt, bei den Bällen und Straßenumzügen, aber auch bei den kleineren Auftritten und besonders dort, wo die Freude im Alltag oft wenig Platz hat: in den Krankenhäusern, den Kinderkliniken, den Pflege- und Seniorenheimen, den Hospizen. Dort zaubern die Faschingstreibenden den Menschen, Jung und Alt gleichermaßen, ein Lächeln ins Gesicht. Das ist großartig. Und dafür danke ich Ihnen als Landtagspräsidentin und bekennende Närrin von Herzen!

Spaß muss man ernst nehmen. Denn natürlich ist auch der Faschingsspaß des FCN mit viel Arbeit und Fleiß verbunden. Da muss das Programm einstudiert werden, die Kostüme entworfen und angepasst werden, und da sind unendlich viele Termine zu absolvieren – ehrenamtlich, in der Freizeit. Die Mitglieder des Faschingsclubs München-Neuhausen setzen sich seit über vier Jahrzehnten mit Herzblut, aus Überzeugung und mit Freude für den Faschingsspaß ein. Das ist Brauchtumspflege pur! Das macht „Lust auf Meer"!

Ich wünsche allen Närrinnen und Narren, allen voran dem diesjährigen Prinzenpaar Petra und Johannes, eine unvergessliche, ausgelassene und fröhliche Faschingszeit und viel Begeisterung. Damit auch der Nachwuchs gesichert ist. Denn wir brauchen die engagierten Närrinnen und Narren, vom Männerballett bis zur Prinzengarde. Sie sind ein Stück der bayerischen Lebensfreude – und davon kann man nie genug haben.

Ihre

Ilse Aigner, MdL
Präsidentin des Bayerischen Landtags

Metzgerwirt
seit 1730

AM NYMPHENBURGER
SCHLOSSKANAL

Traditionelle bayrische Schmankerl
und Wildgerichte

Genießen Sie die „Traditionelle Atmosphäre“
im Metzgerwirt
Wir freuen uns auf Ihren Besuch

Reservierung unter 089 170 470

Nördliche Auffahrtsallee 69 · 80638 München

DEIN
WIRTSHAUS
in Neuhausen

Traditionelle bayrische Schmankerl
und Wildgerichte

Genießen Sie die „Traditionelle Atmosphäre“
im Neuhauser Augustiner.
Wir freuen uns auf Ihren Besuch.

Hübnerstraße 23 · 80637 München
Reservierung unter 089 120 21 30

Landeshauptstadt München

Oberbürgermeister Herr Dieter Reiter

Grußwort

Presseamt, Foto: Michael Nagy

Der Münchner Fasching ist etwas ganz Besonderes, er gehört zu den ältesten und schönsten Traditionen unserer Stadt. Seine Ursprünge reichen sogar bis ins Mittelalter zurück. Im Lauf der Jahrhunderte hat er sich immer wieder verändert, aber selbst eine Pandemie konnte ihm nichts anhaben. Der Münchner Fasching ist einfach robust, bodenständig und lustig.

Gerade unser uriger Straßenfasching ist eine typisch Münchner Gaudi. Dabei sind der Faschingszug der Damischen Ritter in der Altstadt, „München Narrisch" in der Fußgängerzone und der berühmte Tanz der Marktfrauen am Viktualienmarkt beliebte Höhepunkte. Und auf dem Rotkreuzplatz lockt das narrische Neuhauser Faschingstreiben. Dieser dreitägige Freiluft-Spaß ist dem Faschingsclub Neuhausen zu verdanken, seit über 40 Jahren ist er aus dem Neuhauser Stadtteilleben nicht mehr wegzudenken.

In der Saison 2024 wird der Faschingsclub Neuhausen unter dem Motto „Lust auf Meer" wieder bei vielen Veranstaltungen gute Laune verbreiten. Ich danke allen, die im Faschingsclub Neuhausen mitwirken, sehr herzlich für ihr großes, ehrenamtliches Engagement. Seinem diesjährigen Prinzenpaar Petra und Johannes sowie allen Fans des FCN wünsche ich einen wunderschönen Fasching 2024 und viel Spaß!

Ihr

Dieter Reiter
Oberbürgermeister

#fasching #fcn #miasanfasching

Professionelle Tagungs- und Veranstaltungsräume gesucht?

kultur im trafo

gefördert von der
Landeshauptstadt
München

• 2 Minuten vom U-Bahnhof Rotkreuzplatz • Parkplätze vor Ort •
• Räume zwischen 28 und 170 qm • Cateringoptionen •
• Präsentationstechnik zubuchbar • günstige Preise •

Kultur im Trafo I Nymphenburger Str. 171a I 80634 München
Tel. +49 (0)89 17959060 I info@kultur-im-trafo.de
Sprechzeiten: Mo.-Fr., 10-12 Uhr I weitere Termine nach Vereinbarung

Grußwort vom Verein für Stadtteilkultur Neuhausen-Nymphenburg e. V.

Was wäre Neuhausen ohne den Faschingsclub Neuhausen? Mit Sicherheit wäre die „narrische Zeit" im zweitgrößten Stadtbezirk nicht so bunt und nicht so fröhlich für die Bürgerinnen und Bürger und Neuhausen um eine jährliche Attraktion ärmer.

Doch seit über 40 Jahren sorgt der Faschingsclub Neuhausen dafür, dass solche Gedanken erst gar nicht aufkommen. Denn kaum haben sich Prinzenpaar und Garden zum Kehraus verabschiedet, starten die Neuhauser Narrischen die Vorbereitungen für die neue Saison. Und das ist mit Sicherheit kein leichtes Unterfangen, denn viele Fragen sind zu klären: Ganz oben steht natürlich die Wahl des neuen Prinzenpaares, dann folgt die Wahl des Mottos. Weiter geht es dann darum, unter diesem Motto für die verschiedenen Garden - von der Kinder-/Jugendgarde bis zur offiziellen Prinzengarde und nicht zuletzt für das Männerballett - die passenden Lieder auszuwählen und die Tänze einzustudieren.

Das machen die Ehrenamtlichen des Faschingsclubs Neuhausen jedes Jahr wieder mit viel Zeitaufwand und Engagement, Enthusiasmus und Freude. Und wenn dann die neue Saison beginnt, werden wir alle wieder überrascht sein von der Fantasie der Inszenierung und der professionellen Darbietung.

Auch heuer tritt der Faschingsclub wieder im Kultur- und Bürgerzentrum „Kultur im Trafo" in der Nymphenburger Straße 171A auf. Das freut uns als Trägerverein sehr, dass dieser Ort wieder zu einem Zentrum des närrischen Treibens wird. Startschuss ist der Herbstempfang am 11.11.2023, darüber hinaus wird es noch weitere Auftritte bei uns im „Trafo" geben. Seien Sie also gespannt, liebe Faschingsfans!

Das andere Zentrum des närrischen Treibens wird natürlich der Rotkreuzplatz sein, wo der Faschingsclub auch diesmal wieder den Endspurt der Faschingssaison zelebrieren wird, zusammen mit vielen anderen Faschingsvereinen aus München und der Region. Die Neuhauserinnen und Neuhauser und alle Faschingsfans dürfen sich darauf freuen, wenn am Rotkreuzplatz drei Tage lang wieder Freude und Ausgelassenheit den Takt angeben unter Federführung des Faschingsclubs Neuhausen. Dafür sagt auch der Verein für Stadtteilkultur Neuhausen-Nymphenburg herzlichen Dank!

Und nun ein herzlicher Gruß zum Start der Faschingssaison an alle Narrischen im Viertel von

Wolfgang Schwirz

Vorsitzender des Vereins für Stadtteilkultur

Neuhausen-Nymphenburg e. V.

Augustiner Keller

Für die einen ist es das frisch gezapfte Augustiner Edelstoff vom Holzfass,
andere schwören auf die bayrischen Schmankerl
und Köstlichkeiten unserer Küche.

Viele sind begeistert vom einmaligen Ambiente der
unverfälschlichen Münchner Biergarten- und Wirtshauskultur und
manche genießen alles zusammen!

NEU im Augustiner-Keller! Schäferwagen & Hütten

Thematisierte Schäferwagen für 6 bis 12 Personen
& urige Austragshütten für 20 bis 50 Personen.

Wir freuen uns auf Ihren Besuch,

wünschen eine schöne Faschingszeit und ein dreifaches

FCN!

Unsere Öffnungszeiten 10:00 Uhr – 01:00 Uhr *(Warme Küche bis 23:00 Uhr)*

Augustiner-Keller
ALT-MÜNCHENER BIERGARTEN-KULTUR SEIT 1812

Arnulfstraße 52 • 80335 München • Telefon: +49 - (0)89 - 59 43 93 • Telefax: +49 - (0)89 - 550 44 15
buero@augustinerkeller.de • www.augustinerkeller.de

Liebe Faschingsfreunde,

voller Vorfreude und auch ein wenig Aufregung blicken wir in die kommende Saison 2023/24.

Für Freunde und Mitglieder des Faschingsclubs München-Neuhausens sind wir keine Unbekannten.

Petra tanzte seit Kindertagen im Verein und auch einige Neuhauser werden sie kennen, da sie in Neuhausen geboren und aufgewachsen ist. Nach einigen Jahren in der Jugendshow und der Garde, übernahm sie 2017 die Teamleitung des Männerballetts.

Johannes ist seit 2019 ein aktiver Tänzer im Männerballett des FCN. Dadurch haben wir uns kennen und lieben gelernt.

Seit dem 09.06.2023 sind wir glücklich verheiratet und wir freuen uns schon sehr auf das nächste gemeinsame Abenteuer, Prinzenpaar beim FCN zu sein.

Neugierig blicken wir den nächsten vier Wochen und vier Tagen entgegen, in denen wir das 44. Prinzenpaar für das 44-jährige Bestehen des Vereins sein zu dürfen.

Wir freuen uns darauf, den Fasching aus einer neuen Perspektive kennen zu lernen.

Dabei wünschen wir euch eine ganz tolle Saison 2023/24 mit vielen unvergesslichen Momenten, lustigen Abenden, neuen Freundschaften und den mitreisenden Showeinlagen. Wir würden uns wünschen euch bei vielen Veranstaltungen begrüßen zu dürfen.

Euer Neuhauser Prinzenpaar 2024

Prinz Johannes I. & Prinzessin Petra III.

Johannes I. & Petra III.

Felix, der FCN Fogel

Hawedere, i bins Euer Felix, der FCN Fogel,

ich habe wieder die Ehre, Euch ein bisschen über das abgelaufene Vereinsjahr aus der Vogelperspektive zu berichten. Wenn ich so meine Kreise über die Sitzungen des Präsidiums über den schönen Stadtteil Neuhausen ziehe; ist alles im ruhigen Nymphenburger Kanalwasser gebettet und läuft seinen Gang. Denn die Faschingsbegeisterten wissen, für unser Präsidium ist nach dem Fasching vor dem Fasching, als die Nachricht hereinbricht. Das längst feststehende zukünftige Prinzenpaar hat für die kommende Saison überraschend abgesagt. Die Zeitschiene, es sind nur noch vier Wochen bis zur Proklamation, ist mehr als eng. Nun ist guter Rat teuer und jeder im Präsidium und Aktive des FCN ging auf Suche, um kurzfristig noch ein Prinzenpaar für den FCN zu organisieren. Was ist zu tun bzw. wie machen wir es, wenn wir keines finden, also wie könnte so ein Notfallplan aussehen? So machte sich unsere Schriftführerin Sonja und unser Vizepräsident Klaus ebenfalls auf den Weg um zu suchen.

Gleichzeitig erfährt man dann, so ganz nebenbei, dass Sonja und Klaus einen Tanzkurs der besonderen Art besuchen, nämlich einen Tangokurs. Sie verbringen also nicht nur während des Faschings Zeit auf der Tanzfläche, sondern ebenso in ihrer faschingsfreien Zeit. Respekt Klaus, aber da muss man ja nicht reden, sondern tanzen. Die Beiden fragten einfach mal bei ihren Tanztrainern an, ob diese sich das nicht vorstellen können, Faschingsprinzenpaar beim FCN zu sein. Spontan sagten die Trainer zu, ohne wirklich genau zu wissen, auf welches Abenteuer sie sich da einlassen, denn sie kennen weder den FCN, noch den Münchner Fasching.

Das übliche Gespräch mit dem Präsidium fand statt und es erfolgte darauf der offizielle Beschluss des Präsidiums, natürlich bevor dann am 11.11.2022 beim Herbstempfang des FCN im Neuhauser Trafo dem faschingsbegeisterten Publikum und der Münchner Presse die neuen Hoheiten vorgestellt wurden.

Hurra, der FCN hat in der kommenden Saison ein Prinzenpaar. Erol und Ludmilla werden das närrische Zepter in Neuhausen schwingen.

Überflutet von den ersten Eindrücken der Proklamation standen die Beiden als zukünftiges Prinzenpaar auf der Bühne. Wie meinte Euer Hofmarschall Bergi bei seinen einführenden Worten, es ist gar nicht so schlecht, frisches Faschingsblut zu integrieren und er hatte ein Déjà-vu. Denn er erinnerte sich an die Saison 2001/2002, da standen ebenfalls zwei auf der Bühne, die keine Ahnung vom FCN und Fasching in München hatten. Das Motto des FCN hat sich hier ebenfalls bewahrheitet, bei uns werden sie gefaschingt. Der Faschingsvirus wurde den Beiden gesetzt und sie sind heute noch dabei, natürlich nicht mehr als Prinzenpaar, sondern als Schatzmeisterin und Präsident, unsere Karin und unser Seppi.

So wurden wie das Protokoll des FCN vorschreibt, das zukünftige Prinzenpaar Ludmilla und Erol vom noch amtierenden „Dauer“Prinzenpaar Max I. und Daniela I. vorgestellt. Die jeweiligen Teamleitungen stellten unsere Aktiven, die Jugendshow, die Große Garde und das Männerballett vor. Es ist somit eine starke Truppe, dieser komische Virus konnte nichts daran ändern.

Die Spannung steigt beim Publikum enorm, als sie erfuhren, dass unser zukünftiges Prinzenpaar Ludmilla und Erol, nicht mit Walzer oder Rumba auftreten werden, sondern was liegt näher als Tangos.

Endlich war es nach einer langen Trainingszeit der Aktiven soweit: Die Inthronisation des Prinzenpaares und der erste Auftritt stand an. Bevor es losgeht, wird noch schnell eine Stellprobe durchgeführt. Der noch amtierende Prinz greift zum Besen und kehrt auf der Bühne zusammen. Da sieht man mal, dass auch ein Prinz beim FCN arbeiten muss. Es wird geschminkt, nochmals kurz nachgenäht, haben wir an alles gedacht? Die Schatzmeisterin hat $ Zeichen in den Augen, denn sie weiß, der Saal des Augustiner Kellers wird voll.

Mit dem Motto – Geboren um zu Leben – eroberten die Aktiven des FCN die Bühne. Unser Prinzenpaar, seine Tollität Prinz Erol I. von Neuhausen und ihre Lieblichkeit Prinzessin Ludmilla I. von Neuhausen, begeisterte das Publikum an der Inthronisation. Zahlreiche Gratulanten von Politikern, Vorsitzenden der Ortsvereine und befreundeten Faschingsgesellschaften waren vor Ort und haben den Abend genossen.

An diesem Abend wird ein besonderer Orden verliehen, es ist das zweit best gehütete Geheimnis, wer den Superorden des FCN erhält. Der Laudator, unser Helli, beschrieb die diesjährige Ordensträgerin, Sylvia Enterrottacher, dankte für die langjährige Unterstützung beim FCN und zwar nicht auf der Bühne, sondern hinter den Kulissen. Danke für Deine Arbeit.

Nach einer langen Inthronisationsnacht ging es gleich am nächsten Tag weiter – Treffpunkt: 06:45 Uhr! Wie manche Gesichter aussahen, überlasse ich Eurer Leserphantasie. Der FCN fuhr erstmals nach Salzburg zum Faschingsfrühschoppen. Gemeinsam mit den Faschingsfreunden Großhadern, welche die Fahrt freundlicher Weise organisiert haben. Dabei auch der Pöckinger Faschingsclub sowie der Laimer Faschingsclub, der unterwegs noch von ihrem Trainingswochenende aufgegabelt wurde, war man unterwegs nach Salzburg. Ein besonderer, internationaler Frühschoppen und man sah viele Varianten von Fasching/Fastnacht/Karneval. In jedem der drei Säle spielten verschiedene Musikgruppen, die von Saal zu Saal zogen. Von Guggenmusik, über Blaskapellen bis hin zu Tanzmusik sorgten sie für Stimmung. Ordenstausch zwischen den Prinzenpaaren war ganz groß angesagt. Auf der Rückfahrt konnte man die Anstrengung des ersten Faschingswochenendes deutlich sehen – denn es wurde immer ruhiger bei der Heimfahrt. Eins steht ganz sicher fest: Nächstes Jahr ist der FCN wieder mit an Bord, wenn es heißt, die Faschingsvereine fahren nach Salzburg.

Diverse Veranstaltungen folgten, wie Prinzenpaartreffen, Gardetreffen, Prinzenpaar Bowling, etliche Frühschoppen, Schunkelmessen, diverse Auftritte bei sozialen Einrichtungen und Faschingsbällen und natürlich unser Männerballetttreffen des FCN. Nicht nur, dass viele befreundete Männerballette bei uns auftraten und den Veranstaltungssaal im Kinderhaus von St. Rupert zum Kochen brachten. Dieser Abend stand auch unter dem Motto: „Wehe, wenn der Prinz ohne seine Prinzessin unterwegs ist“. Unsere Prinzessin Ludmilla I. musste nach Buenos Aires reisen und lies ihren Prinzen alleine beim FCN zurück. Unser Prinz Erol I. genoss jede Veranstaltung, aber diese ganz besonders. Er lies sich sogar von der Knödel Toni Gang, dem Männerballett der Feringa, überreden, bei ihnen mitzutanzen. Wer diese Truppe kennt, weiß, dass hier auch Akrobatikteile im Tanz eingebaut sind. Eurem Hofmarschall Bergi blieb kurz die Luft weg, als er sah wie sein Prinz Erol I. auf die Schultern eines Mitgliedes der Knödel Toni stieg und im drehenden Kreis sich rückwärts Richtung Boden bewegte. Als er unverletzt die Schultern wieder verlies, konnte man beim Hofmarschall ein tiefes Durchatmen erkennen, der Puls beruhigte sich ebenfalls wieder. Unsere Prinzessin Ludmilla I. dachte wohl sehr stark an den Münchner Fasching, denn sie rief unseren Prinzen per Handy an und lies sich die Stimmung beschreiben und litt, weil sie nicht dabei sein konnte.

Nach unserem beliebten FCN Kinderfasching in der Pfarrei Herz Jesu, die ursprüngliche Heimat und Gründungslokalität des FCN, fand das 16. Kinder- und Jugendshowtreffen statt. Hier ist es immer wieder genial die Faschingsjugend aus Oberbayern mit ihren unterschiedlichsten Programmen tanzen zu sehen. Wer es noch nicht erlebt hat, der sollte es sich beim nächsten Mal nicht entgehen lassen. Gleichzeitig ist es für die alten Aktiven ein sehr beruhigendes Gefühl, dass der Fasching auch in Zukunft nicht aussterben wird. Danke an alle Faschingsgesellschaften, die ehrenamtliche Jugendarbeit machen und somit die Zukunft des Faschings sichern.

Jugendshow in der Saison 2022/2023

Unter neuer Leitung mit Melanie Bär startete die Jugendshow mit dem Motto „Geboren um zu Leben“ topmotiviert in eine neue Faschingssaison. Auch aufgrund, dass im Vorjahr nur eine Onlineinthronisation und vereinzelte Auftritte möglich waren, waren die 14 Kinder und Jugendlichen im Alter von 7 bis 14 Jahren voller Vorfreude auf diese Faschingssaison.

Es wurden tolle, schimmernde und glitzernde Bodys und Kostüme gefunden, um das Motto grandios hervorzuheben. Auch mit toller Unterstützung von vielen Eltern beim Schminken und kreativen Ideen unserer lieben Anja Konrad glitzerten die Kinder um die Wette.

Zusammen mit den Trainerinnen Verena Mundry und Mathilda Häusler haben sich die Kinder gemeinsam Lieder ausgesucht und schmissige, stimmungsvolle Choreografien einfallen lassen, die alle begeisterten. Zum ersten Mal war auch eine Solochoreografie von unserem Funkenmariechen Theresa mit eingebaut.

Zum ersten Auftritt zusammen mit der großen Garde im Trafo tanzten alle gemeinsam den Flashmob zum Bierkapitän, was bei allen die Vorfreude auf weitere Auftritte in dieser Saison steigerte. Große Aufregung und auch Erleichterung, als hier endlich das Geheimnis des Prinzenpaares, Prinzessin Ludmilla I. und Prinz Erol I. von Neuhausen, gelüftet wurde und keiner mehr Stillschweigen bewahren musste.

An der diesjährigen Inthronisation im Augustiner Keller hat sich dann die Jugendshow erstmals in ihrem „Glitzeroutfit“ in der Öffentlichkeit präsentiert und das Strahlen hörte gar nicht mehr auf. Die Aufregung war sehr groß, aber sie haben souverän eine spitzenmäßige Show auf die Bühne gezaubert.

Nun ging es jedes Wochenende zu zahlreichen Auftritten, Kindergardetreffen und Faschingsumzügen, die von allen mit großer Aufregung und Freude gemeistert wurden.

Im Faschingsendspurt gab es dann kein Halten mehr. Bis zu acht Auftritte am Tag tanzten die Kinder mit einer unermüdlichen Freude. Egal auf welcher Bühne sie standen, ob PEP, in der Kleingartenanlage oder auch auf der Showbühne am Marienplatz, überall waren sie voller Elan dabei und gaben alles. Sie zauberten bei Groß und Klein, Alt und Jung ein Lächeln in die Gesichter und die Stimmung sowie auch der Applaus waren immer gigantisch.

Damit unsere Tänzerinnen sich zwischen den Auftritten auch stärken konnten, haben die Eltern immer etwas zum Schlemmen mitgebracht. Ob Krapfen oder Brezen als auch Kuchen und Pizzaschnecken - für Stärkung war immer gesorgt.

Als dann der letzte Auftritt am Rotkreuzplatz vorbei war, waren alle doch erschöpft, aber auch sehr glücklich und mega stolz auf die gemeisterte Faschingssaison. Ihr wart alle zusammen eine spitzenmäßige Truppe!

Geboren um zu FEIERN

Im Juni 2022 hat die Garde voller Optimismus auf einen normalen Fasching mit dem Training für die Saison 2022/2023 begonnen. Nachdem 2 Jahre das Training entweder auf Sparflamme, online oder gar nicht stattgefunden hat, war die Motivation mit Aussicht auf eine Zeit wie wir sie vor der Pandemie kannten enorm groß. Nach der üblichen Ansprache der Gardemutti Manu, in der sie auf die Disziplin zur Anwesenheit ermahnt, wurde somit

Jugendshow

Ida, Enya, Hanna, Magdalena, Laura S., Mia, Finetta, Maggie, Arsema
Sophia, Laura C., Ina, Annabell, Leni, Arijam, Feenja, Emilia
Katharina, Theresa, Lara, Helena, Selina
Es fehlt: Vivien

nicht nur das Choreotraining sondern auch das freiwillige „Fit for Fun“ Konditionstraining gut besucht. Hier ein Dank an Bettina, die beim „Fit for Fun“ alle ganz schön ins schwitzen gebracht hat. Denn auf einmal hatte man wieder Muskeln, und man fragte sich wie man sich mit dem Muskelkater am Tag danach überhaupt noch bewegen sollte. Doch nicht nur „Fit for Fun“ hat seine Spuren hinterlassen, auch der diesjährige Marsch von Trainerin Veri hatte es in sich. Die Meisten hatten ihn bereits (in der Zeit wo es ging) im Jahr zuvor trainiert, doch irgendwie wollte die Choreo nicht so recht sitzen wie sie sollte und somit wurde sehr viel Zeit ins Marschtraining investiert. Aber das was dabei heraus kam, konnte sich sehen lassen und war jeden Tropfen Schweiß und jeden Muskelkater wert.

So ging es fröhlich weiter mit dem Training unter der Leitung von Trainerin Dani, die für den Rest der Choreos zuständig war. An dieser Stelle ein herzliches Danke an Dani und Veri für die Geduld beim Training und die fabelhaften Choreos die dabei entstanden sind. Unter dem diesjährigen Motto: „Geboren um zu Leben“, hatte die Garde ihre ganz eigene Definition als Untermotto: „Geboren um zu FEIERN“. Denn neben der sensationellen Leistung auf den Brettern die die Welt bedeuten, ist unsere Garde dafür bekannt, dass sie feiern kann. Nicht nur die Feste wie sie fallen, sondern insbesondere das Leben, die Zusammengehörigkeit, und das Team. Denn diese Verbindung steht ganz oben. Nicht nur durch den eingeführten Stammtisch einmal im Monat kam man sich abseits des Trainings etwas näher, auch durch ein Spiel der etwas anderen Art am Hüttenwochenende hat eine Verbindung geschaffen, die man auf der Bühne gesehen und gespürt hat. Genau das ist es, was unsere Garde so einzigartig und besonders macht: „Nie ohne mein Team“ zu sein, jeden so zu akzeptieren wie er/sie ist und jede-r ist herzlich willkommen.

Nach dem Hüttenwochenende, war vor dem Herbstempfang. Und so kam es, dass zum aller ersten Mal ein Teil des Bühnenprogramms (in dem Fall die Zugabe) am 11.11. getanzt und dem Publikum präsentiert wurde. Mit Abschluss des Liedes wurde das neue Prinzenpaar auf die Bühne geholt, der Bierkapitän noch mit der Jugendshow getanzt und im Anschluss tat man wieder eins: natürlich FEIERN. Mit Beginn der neuen Saison war unsere Garde auch wieder zahlreich bei Proklamationen und Inthronisationen der befreundeten Vereine vertreten. Und wer unsere Garde bei einer Veranstaltung mal suchen sollte kleiner Tipp: Einfach an der Bar nachschauen, denn Trinken ist auch Sport.

Zum Jahresende hin finalisierten sich dann auch die Kostüme und was soll man sagen: mit Jogginghose und T-Shirt eine Show zu beginnen auf den Titel „Survivor“ hatte schon etwas außergewöhnliches, wofür sie manchmal belächelt aber meistens jedoch gelobt worden sind. Denn die Message mit dem Lied war klar: Wir haben die letzten zwei Jahre überlebt und sind somit „Survivor“. Nicht nur durch die Jogginghosen fiel die Garde auf, sondern auch ganz besonders durch das Glitzer in den Haaren. Egal wo die Garde aufgetreten ist, man wusste am Eingang: die Garde vom FCN ist da. Aber sind wir mal ehrlich: ein bisschen Glitzer hat noch niemandem geschadet. Zudem war es besonders im Sonnenschein beim Münchner Faschingsumzug und an den RKP Tagen sehr schön anzusehen. Legenden besagen, dass dieses Glitzer für immer bleibt und man dieses auch noch Jahre später in den dunkelsten Ecken wieder findet.

Beginnend mit der Inthronisation fing dann endlich wieder ein normaler Fasching an. Mit Auftritten, diversen Veranstaltungen sowie Herzensprojekten. Denn unter Anderem durfte man wieder denjenigen eine Freude bereiten, die wohl mit die schwierigste Zeit während der Pandemie hatten: Senioren und Kindern. Doch egal auf welcher Bühne oder vor welchem Publikum, unsere Garde gibt immer Gas und das ist Vollgas zu 100 %. Denn das ist es, wofür man sich 8 Monate vorbereitet.

Jeder Auftritt ist besonders und einzigartig. Jedoch war das BDK Gardetreffen etwas ganz Besonderes. Es gilt zu erwähnen, dass der Auftritt nach dem FCN Kinderfasching war, welcher mit den Vorbereitungen morgens um 10 Uhr begonnen hatte. Entsprechend geschlaucht wa-

Garde

Sophie, Kathi, Dani, Annalena

Veri, Wiebke, Manu, Claudia, Kerstin, Kathi

Max, Laura, Sonja, Karina, Jacob

Es fehlt: Jakob

ren alle ein wenig als sie die Anfahrt nach Hausham tätigten. Als sie dann noch in den Saal kamen und gesehen haben was für eine große Bühne sie erwartet, war das Staunen erst einmal groß. Im Vorfeld noch besprochen, sich das Beglitzern der Haare zu sparen kam es anders. Dort hatte der gastgebende Verein eine sogenannte „Glitzerbox“ aufgebaut. Das kann man sich vorstellen wie ein mit Alufolie ausgekleideter Schuppen. doch das war noch nicht alles, es befand sich darin ein roter Button. Mit diesem ging eine Partybeleuchtung an und der sehr bekannte Song „Layla“ wurde abgespielt. Das es hierbei für unsere Garde dann kein Halten gab und man sich ausgiebigst beglitzerte ist wohl selbstredend. Die glitzernden Köpfe wurden von anderen Garden bewundert mit den Worten: sieht mega aus, wie bekommt ihr das wieder ab? Die Crachia Hausham war äußerst gut organisiert muss man an dieser Stelle sagen, denn sowas hat man selten erlebt. Selbst die Schuhe der Garde wurden nach dem Auftritt vorbereitet, so dass man nicht in den Marschstiefeln durch den Schnee gehen musste. Vor dem FCN Auftritt waren die Haushamer selbst dran. Ein wundervolles Programm mit Türmchen bis in den 5. Stock. Beeindruckend und für die Garde „beängstigend“ zugleich, nach so einer Truppe auf die Bühne zu gehen. Doch Gardemutti Manu hatte die richtigen motivierenden Worte parat und erinnerte alle daran, dass „wir auf unsere ganz eigene Art und Weise besonders sind und wir uns nicht vor den Türmchenbauern verstecken müssen“. Gesagt getan und was dann passierte ist mit Worten kaum zu beschreiben. Die Bühne wurde gerockt, das Publikum vor und die Garde der Crachia neben der Bühne haben unsere Garde angefeuert, es wurde applaudiert und gejubelt. Somit wurde wieder einmal gezeigt: Jeder Verein ist einzigartig, jeder hat eigene Stärken und Schwächen, wirklich jede Tänzerin und jeder Tänzer eines jeden Vereins hat den größten Respekt verdient, wenn er/sie auf der Bühne steht. Doch neben diesem Auftritt gab es selbstverständlich weitere Highlights, wie die Charivari Bühne am Marienplatz, der Auftritt beim Kölner Abend am Faschingsdienstag im Sweet Club, oder natürlich die „Heimspiele“ am Rotkreuzplatz, alles Auftritte die einmalig und unvergessen bleiben.

Unvergessen bleiben wohl auch die Tage wie Weiberfasching oder Faschingssamstag. Denn auch ohne Auftritte hat sich das Team an Weiberfasching gemeinsam am Viktualienmarkt oder an Faschingssamstag am Laimer Anger und anschließendem Blaulichtball jeweils einen schönen Tag gemacht. Hier zeigt sich wieder wie gern diese Truppe zusammen ist und aus der Not eine Tugend macht. Dies gilt wohl auch für den Tag an dem es eigentlich nach Fürstenfeldbruck gehen sollte. Doch durch einen Sturm, wurde das dortige Faschingstreiben leider abgesagt. Jedoch hatte man bereits für diesen Tag einen Bus gemietet, denn nach Fürstenfeldbruck sollte es nach Hallbergmoos und anschließend zum eigenen Faschingsball gehen. Auf der Suche nach einer schönen Alternative hat der UFC ein Weißwurstfrühstück in Unterschleißheim angekündigt und so ging es kurzerhand in der Früh nach Unterschleißheim. Auch hier merkte jeder schnell wofür unsere Garde geboren ist: um zu FEIERN. Mit bester Laune, wurde gesungen, getanzt, eine Polonäse veranstaltet und das ein oder andere Glas Sekt getrunken.

Und somit kann man abschließend sagen, dass unsere Garde mit vollem Einsatz diese Saison in allen Zügen genossen, dem Publikum Freude bereitet und stets für gute Laune gesorgt hat.

In diesem Sinne ein ganz herzliches Dankeschön an alle Tänzerinnen und Tänzer für eure Zeit, euren Einsatz und eure Leidenschaft die ihr alle an den Tag legt um unser Publikum zu begeistern.

Männerballett 2023

In der Saison 2023 kam ein neuer Tänzer dazu, Stephan hat den FCN im Internet gefunden und sich gedacht, dass schau ich mir mal an. Bei dem ersten Treffen mit den „alten Hasen“ stand fest, er ist jetzt Teil des Männerballetts. Somit wurde dann fleißig trainiert, wobei Verena und Sonja die Teamleitung des Männerballetts Petra, wieder mit ihren fetzigen Choreografien und Liedvorschlägen unterstützen.

Männerballett

Petra, Alex, Stephan, Alois, Bertl, Felix, Torsten, Denis, Klaus, Bettina

Schnell stand fest, für den Restart nach der tristen Corona Zeit brauchen wir bunte und fröhliche Kostüme für die neue Saison. Zurück im Training wurde der Jumpstyle geübt und reichlich geschwitzt, aber das anstrengende Training hat sich bezahlt gemacht.

So konnten wir zur Inthronisation ein buntes Programm darstellen, welches auch durch unseren rockigen Ausmarsch für gute Laune gesorgt hat. Mit der Hilfe von Anja, die Petra in Kostümfragen half, so wie Sylvia, die dem Verein schon lange mit dem Schneidern von Kostümen unterstützt, gab es bunte Hawaiihemden, Hula Röcke und ganz viele Blumenketten.

Nach dem Trainingsstart ging es für die Männer mit Petra auf ein Hüttenwochenende, nach Bichl. Dort haben wir uns kulinarisch mit Leckereien wie Klausis berühmten Kesselgulasch verwöhnt und in Stephans Geburtstag rein gefeiert.

Einer unserer Veranstaltungen, dem Männerballetttreffen, fieberten wir freudig entgegen. So ist es immer etwas Besonderes, die Showprogramme der Männer von befreundeten Vereinen anzusehen. Auch wenn bei dem ein oder anderen die Erinnerung an diesen lustigen Abend ein wenig abhandengekommen ist, hatten wir riesigen Spaß.

Viel Spaß hatten wir auch bei dem Weiberfasching, den wir dieses Jahr am Viktualienmarkt starteten. Da wir uns dazu entschlossen hatten, dieses Jahr öffentlich von einem Auftritt zum nächsten zu fahren, kam es doch zu einigen erstaunten Blicken, als plötzlich die U-Bahn von 6 sehr bunten Männern und Klausi als Hula-Frau gestürmt wurde.

Viel Spaß hatten wir auch bei dem Grundschulfasching am Agilolfingerplatz. Das Männerballett hat mit dem Prinzenpaar zweimal hintereinander getanzt, damit die ganze Schule das Programm sehen konnte. Die Kinder haben so begeistert mitgeklatscht und sich gefreut, dass die Freude zu spüren war und wir den Auftritt umso mehr genießen konnten.

Für den traditionellen Kehraus hat sich Alex wieder bereiterklärt, den Auftritt unseres Todes zu übernehmen und so haben wir mit der Beerdigung von Prinz Erol die Faschingssaison 2023 beendet.

Besondere Momente

Der Münchner Straßenfasching – insbesondere mit den letzten beiden Faschingsumzügen in München, der von den Damischen Rittern durch die Münchner Innenstadt und der Feringa in Oberföhring, da war der FCN ebenfalls unterwegs, um die Leute für ein paar Stunden auf andere Gedanken zu bringen.

Der FCN war dieses Jahr erneut Gast beim Staatsempfang in der Staatskanzlei, bei unserem Bayerischen Ministerpräsidenten, geladen. Dieses Mal sogar mit zwei Prinzenpaaren, dem amtierenden Erol I. und Ludmilla I. von Neuhausen und dem zweiten Ex“Dauer“-Prinzenpaar Anselm I. und Annalena I. von Neuhausen. Diese Beiden waren ursprünglich geladen, aber leider wurde die Veranstaltung kurzfristig abgesagt und nun hiermit wiederholt. Danke an den BDK-Landesverband Oberbayern der dies für unsere Prinzenpaare ermöglicht hat.

Was fällt mir noch so quer durch den Fasching 2023 ein?

Immer mal wieder war ich unterwegs von hier nach da, ab und an suchte ich vergeblich nach dem Prinzenpaarauto, welches eigentlich mit der großen Krone und seiner blauen Farbe unverkennbar ist. Auch der gelbe Schriftzug der Hoheiten sowie das große farbige Logo auf der Motorhaube, so was kann man ja eigentlich nicht wirklich übersehen. Tja, was nicht da ist, das kann man auch nicht sehen. Ich glaube der FCN hatte noch nie so viele verschiedene Fahrer für das Prinzenpaar und oft kam dieser mit seinem Privatauto. Die Gründe dafür, ich verrate nix, ich sag nur: Das bleibt sicher dem ein oder anderen des FCN in sehr nachhaltiger Erinnerung. Das Prinzenpaar reiste immer mit kleinem „Gepäck“, denn nur ein Sportbeutel musste mit und dafür war im kleinsten Auto Platz.

Apropos kleines Auto, das war wohl das beim Prinzenpaarkartrennen. Nach dem Motto:

Team Prinzenpaar (v.l.n.r.)
Bergi *(Hofmarschall)*, Sandra *(Teamleitung)*,
Dani *(Trainerin)*, Max *(Trainer)*

(v.l.n.r.) Melanie *(Teamleitung Jugendshow)*, Petra *(Teamleitung Männerballett)*, Manu (Teamleitung Garde), Sonja (Trainerin Männerballett), Dani *(Trainerin Garde)*, Veri *(Trainerin Garde, Jugendshow, Männerballett)*

Teamleitung Technik
Fabian

Teamleitung Marketing
Uschi

Übung kann nicht schaden, wurde von unserem Technikerteamleiter Fabian, ein Testlauf in kleiner Runde mit den Hoheiten, Seppi, Klaus und Sonja organisiert. Man glaubt ja gar nicht, wen man da so trifft. Der FCN war nicht alleine mit dieser Idee, man traf bekannte Hoheiten. Wen, das wollen wir an dieser Stelle verschweigen. Spendiert wurde dieses Event von Seppi und Klaus, welche es sich nicht nehmen ließen und selbst auch fleißig mit Gas gaben sowie sichtlich Spaß hatten. Übrigens gab es immer eine Handcreme die mit auf Tour war. Nicht die Prinzessin hatte diese eingepackt, Man(n) achtet halt auf sich und der Prinz war deswegen hin und wieder kurzfristig verschwunden.

Gegen Faschingsende stellte das Prinzenpaar die Frage: Was ist eigentlich die Neuhausenrallye, müssen wir da wie beim Kartrennen Vollgas geben? Nein, da sind wir auf Tour, um uns bei Sponsoren und Gönnern mit einem Jahresorden und Glas Sekt in dem jeweiligen Geschäft/Einrichtung für deren Unterstützung zu bedanken. So macht es Spaß, man wird gefahren und muss sich um nix kümmern. Die Frage der Fragen war: Wann müssen wir morgens los? Der Rest - lasst es auf euch zukommen und genießt die Zeit. Diesen Rat möchte ich an dieser Stelle allen geben, egal ob Prinzenpaar oder Tänzer/in einer der Showgruppen. Flexibel sein und bleiben ist die Devise, ab und an kommt es anders als man denkt oder gar plant. Nix ist unmöglich und möglich wird irgendwie doch fast alles. An dieser Stelle ein großes Dankeschön, ALLEN, den Aktiven, den Sponsoren, den FCN-Fans, den fleißigen Helfern vor/auf/hinter/neben der Bühne.

Das Prinzenpaar als Faschingsneulinge war mehr als einmal überrascht, wo man alles unterwegs ist. Kindergärten, Kinderfaschings, Schulen, Behinderteneinrichtungen, Pfarrbällen, Seniorenveranstaltungen. Neben FCN-Veranstaltungen kommen noch die anderer Vereine hinzu. Der Besuch im Rathaus, der Staatskanzlei oder dem Landtag, das sind neben vielen weiteren Empfängen sicherlich einmalige Erlebnisse für jedes Prinzenpaar.

Einmalig waren auch drei Geburtstagsüberraschungen. Am Faschingssonntag auf dem Weg vom Närrischen Treiben am Rotkreuzplatz zum Gaudiwurm wurde auf Wunsch der Prinzessin kurzfristig ein Zwischenstopp eingelegt: „Reitschule am Englischen Garten“, schaffen wir das irgendwie war die Frage. Ihr Chef hatte Geburtstag und zum Brunch dorthin eingeladen – Na klar, der kleine PP-Flitzer mit Klaus am Steuer hat den Umweg zeitlich gut hinbekommen und rechtzeitig war man bei Umzugsstart vor Ort. Die Schwester des Prinzen wurde an ihrem Geburtstag in der Arbeit überrascht. Mit Krapfen und Sekt ging es in eine Bankfiliale. Die Kunden waren ebenso überrascht wie auch die Mitarbeiterinnen, als man zum Geburtstag gratulierte und die Chefin der Schwester hat sich zu den Besuchern des FCN gesellt. Hmmmm, da fehlt doch noch ein Geburtstagskind. Der Prinz selbst hatte im Fasching Geburtstag und im Terminplan stand ein Adelsfrühschoppen zum Tagesstart bevor es zur großen Party beim Männerballetttreffen des FCN ging - so feiert man nicht oft. Gibt’s denn eigentlich Kaviar und Champagner beim Adelsfrühschoppen wollte der Prinz wissen. Leider nein, aber was wohl überreichten ihm Klaus & Sonja daraufhin vor dem Start des MB-Treffens: Na klar doch, ein Wunsch wird immer gern erfüllt, noch dazu wenn es so einfach ist.

Die Prinzessin hatte vor Monaten eine Reise mit ihrer Trainerin nach Argentinien gebucht und fehlte an diesem Tag. Wieder zurück mit einem weiteren goldenen Paar Tanzschuhe nun bestens gerüstet zum Durchtanzen. Egal welches Tanzschuhpaar, barfuß tanzt es sich am Besten, so antwortete mir die Prinzessin auf meine Frage ob es so nicht zu kalt sei. Bei den Faschingsumzügen trug sie goldene Stiefel – na klar, welche Farbe auch sonst zu dem wunderbaren goldglitzernden Kleid. Der Prinz hingegen schwang das Tanzbein in weißen Schuhen, auch das ist eine Seltenheit.

Im Nymphenburger Schloss zu tanzen ist sicherlich auch etwas Unvergessliches, aber nicht selten, zumindest für Ludmilla & Erol. Jedoch nur ein einziges Mal taten sie dies als

Prinzenpaar von Neuhausen. Milonga-Tanzabende im Johannissaal vom Schloss finden von Zeit zu Zeit dort statt und die Prinzessin wollte gerne bei ihren Tanztrainern ihre Prinzenpaarshow vorführen – auch das wurde ermöglicht. Auf dem Weg nach Hause hieß es: Eigentlich holen wir uns nach den Abenden im Schloss immer etwas zum Mitnehmen von unterwegs. Okay, kein Problem, wohin soll die Reise gehen fragte Klaus, der an diesem Tag wieder als Prinzenpaarfahrer fungierte. „kentucky fried chicken“ – na dann mal los, warum denn nicht, schließlich gab es ja vor x-Jahren ein Prinzenpaar mit dem ging´s zum „Großen M“. Die Angestellten staunten nicht schlecht als so glitzernde Persönlichkeiten das Restaurant betraten und na klar: Selfies gab es auf Wunsch auch.

Unsere Aktiven freuen sich natürlich auch immer darüber, wenn es bei Auftritten für die Tänzer/innen etwas zu trinken oder gar speisen gibt. Bei einem Seniorenfasching am Josephsplatz werden nicht nur Getränke wie Sekt und Bier sowie natürlich auch etwas ohne Prozente bereitgestellt, nein da warten auch reichlich feine und leckere Krapfen in verschiedensten Varianten auf den FCN.

Der FCN freut sich immer, wenn es neue Auftritte gibt. Davon gab es 2023 sogar mehrere und hier ein großes Dankeschön an ALLE, die hier mit dabei sind in der Organisation, Vorbereitung sowie all den „Kleinigkeiten“, welche hier zu beachten sind. Nur mal ein kleiner Einblick: Tanzfläche? Musikanlage? Mikrofon? Umkleidemöglichkeit? – Aber nicht davor scheuen, es darf jeder gerne mal Augen und Ohren offenhalten, denn trainiert wird lange und das soll auch durch viele Auftritte und Applaus belohnt und gewürdigt werden. Unsere Ingeborg hat uns, nicht zum ersten Mal, einen Auftritt unweit unserer Trainingsstätte organisiert und gesponsert, dass ist wahrlich großartig.

Der Unsinnige Donnerstag erfordert einiges an Kondition. Früh am Morgen geht es los und bis in die späte Nacht, es ist der Abend der Damenwelt, auch Weiberfasching genannt und insbesondere das Männerballett ist gefragt. Auch hat Ingeborg Staudenmeyer endlich wieder einen Weiberfasching organisiert, erstmalig im Trafo. Sonja, welche die Gastgarden hierfür koordinierte, war heuer für die Vereine vor Ort dabei. Präsidenten anderer Vereine oder männliche Begleiter die nicht auftreten mal nicht im jeweiligen Vereinsoutfit zu sehen, sondern auch als „Ladys“ ist schon ein unvergesslicher Anblick – richtig lustig war es. Das ein oder andere Gläschen oder Fläschlein wurde geleert. Alle Gruppen bekommen als Dankeschön einen Bierkasten überreicht. Das Tempo der Showeinlagen, die Akrobatik, farbenfrohe und lustige Kostüme, damit rechnet man, aber eine Gruppe…… ohohoh, die fiel schon besonders ins Auge. Bei allen Tänzern gilt hier: „Lachen verboten – egal was passiert, ernst bleiben“. Wer das nicht schafft, der darf in die Tasche greifen. Das Bauernballett der Würmesia sollte man sich nicht entgehen lassen, es ist einfach was ganz anderes. Ein überraschender Besucher kam aus Olching und Sonja hatte Zeit sich in Ruhe auszutauschen. Wobei so viel Zeit nicht wirklich blieb, da schließlich einige Showgruppen an diesem Abend dabei waren. Der FCN sogar zwei Mal, denn auch „Die Glocken von Rom“ durften nicht fehlen. Neuling Stephan konnte gleich sein Können der Ernsthaftigkeit unter Beweis stellen. Ansonsten gilt im Fasching: Es darf geschmunzelt und gelacht werden. Es braucht „Lachen und Spaß“, fröhliche Erlebnisse, Begegnungen und Erinnerungen.

Jeder Fasching geht aber auch einmal zu Ende

Es ist Faschingsdienstag und somit der letzte Tag der närrischen 5. Jahreszeit. Stärken muss man sich zwischendurch auch. Um möglichst wenig vom närrischen Treiben auf dem Rotkreuzplatz zu verpassen, wollte das Prinzenpaar nur in das Jagdschlössl über den Platz gehen. Gesagt getan und bei Sonnenschein saß man im Garten. Voll Herzlichkeit wurden die Hoheiten und ihre beiden Begleitungen begrüßt und gleich zu einem Glas Sekt eingeladen. Lustig war es, eine gute Einstimmung auf den großen finalen Auftritt zum

Ende des Faschingstreibens am Rotkreuzplatz der für viele sehr emotional war.

Sitzplätze für das Prinzenpaar in der ersten Reihe, damit hatte keiner gerechnet. Ab und zu ist Einfallsreichtum, Spontanität und Kreativität gefragt. Sonja besorgte im PEP nach dem Auftritt tags zuvor goldenen Stoff. Am Rotkreuzplatz ging sie in ein Brillengeschäft und kam mit zwei Barhockern heraus, die Mitarbeiter untersützten ihre Idee gerne. Nicht nur das Prinzenpaar war überrascht, auch mancher FCN-ler blickte erstaunt dorthin.

Drei Tage Rotkreuzplatz und närrisches Treiben, das verlangt von allen vor Ort gutes Durchhalten und Wetterfestigkeit. Ob am Mikrofon „Mrs. Rotkreuzplatz - die Karin“, die Techniker oder Helfer/innen, jedem sei hier größter Respekt für diese Zeit gezollt. Gar nicht erst davon zu sprechen, dass alles auch Zeit im Vorfeld fürs Organisieren, Managen und nicht zu vergessen, die behördlichen Belange benötigt.

Es folgten danach noch weitere Auftritte, bevor sich alle im „Trafo“ zum Kehraus zusammenfanden. Nein, leider nicht alle. Familie Bergtold fehlte leider seit dem Nachmittag vom Faschingsfreitag aus familiären Gründen. Eines weiß ich genau, das war und ist nicht einfach im Endspurt auszufallen, für niemanden und dem Bergi schon gleich gar nicht. Er ist doch aus tiefstem Herzen Hofmarschall und schon soooo viele Jahre nicht wegzudenken beim FCN. Eines weiß ich ganz gewiss: Es gibt einen Fasching auch im nächsten Jahr und da dann sehen wir uns wieder.

Den Kehraus am Mikrofon übernahm Karin und führte damit durch die Shows mit allen Besonderheiten des Saisonabschlusses. Im Fotorückblick findet ihr sicherlich das ein oder andere Bild, noch mehr aber auf unserer Homepage in der Mediathek. Danke an alle die hierfür Material sammeln, so unser Hoffotograf Anselm und Seppi, welcher alles ins Netz stellt.

Alex übernahm das Mikro zu mitternächtlicher Stunde in der Rolle des Tods, zu dessen Ende der Prinz ohne Orden und Ornat in der Badewanne landet. Dann ist alles vorbei.

Ein Wiedersehen mit dem Prinzenpaar gab es schon bald, da die Olchinger Tanzfreunde nach der Saison ein Männerballetttreffen veranstalten. Auch wenn der FCN tänzerisch nicht mit dabei war, Ludmilla hatte beim FCN-Event gefehlt und so fuhren Klaus und Sonja sehr gerne mit ihr und Erol dazu nach Mammendorf.

Nach dem Fasching gibt’s noch so Allerlei…

Der FCN hatte in diesem Jahr Neuwahlen und hier hat unsere Sonja für den FCN das Amt als Schriftführerin niedergelegt. Als FCN-Fogel bedanke ich mich für die langjährige Arbeit beim FCN, für die vielen geleisteten ehrenamtlichen Stunden um das Brauchtum Fasching/ Fastnacht/Karneval. Auch wenn Du kein offizielles Amt mehr inne hast, Du bist immer herzlich willkommen, um mit uns Fasching zu feiern. Nochmals Vergelt`s Gott für Alles.

In Neuhausen ist immer was los, egal ob Sommerfeste, Grillfeste oder das Wasservogelfest bei welchem auch der FCN nicht fehlte. Endlich gab es auch wieder einen Vereinsausflug, dieses Mal an den Schliersee mit Boots- und Bergfahrt - natürlich gilt immer: Jeder der mag/kann/Zeit hat.

Solltet Ihr weiter über den FCN und seine Aktivitäten interessiert sein, dann besucht unsere Homepage: www.fc-n.de. Vielleicht wollt Ihr ja mal selbst auf der Bühne stehen oder einfach Mitglied oder Sponsor werden. Wir garantieren Unterhaltung, Spaß und nur bei uns werden sie gefaschingt.

So verbleibe ich

Euer Felise

Herbstempfang & Generalprobe

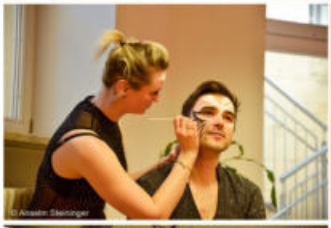

Inthronisation

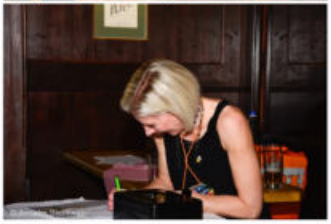

Prinzenpaar

Jugendshow

95.5
charivari
© Anselm Steininger

© Anselm Steininger

© Anselm Steininger

Garde

© Anselm Steininger

© Anselm Steininger

© Faschingsclub München-Neuhausen e.V.

charivari
© Anselm Steininger

Faschingsclub
München-Neuhausen e.V.
FCN
FCN
© Anselm Steininger

Männerballett

Männerballetttreffen & Nacht der Aktiven

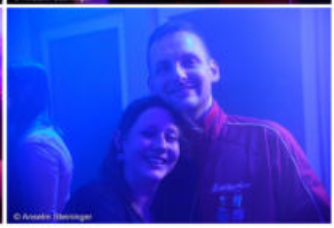

Frühschoppen & Soiree

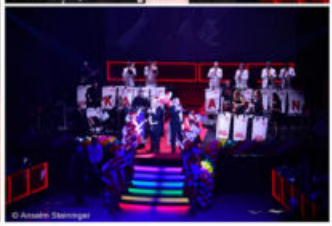

Kinderfasching & FCN Party

Bowling & Kartrennen

© Manuela Schröder

© Manuela Schröder

© Manuela Schröder

© Manuela Schröder

© Manuela Schröder

© Anselm Steininger

© Anselm Steininger

© Anselm Steininger

© Anselm Steininger

© Anselm Steininger

Empfang Rathaus & Staatskanzlei

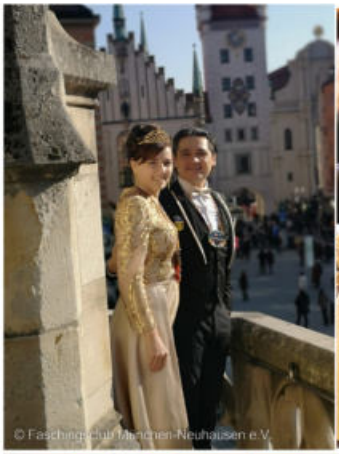

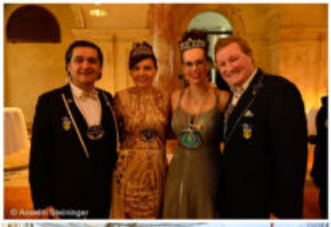

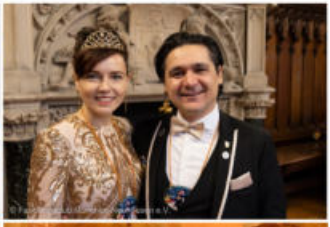

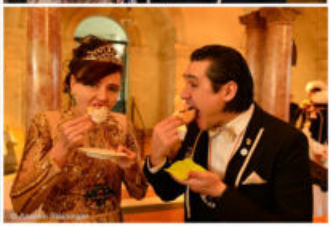

Gottesdienst & Schunkelmesse

Umzüge

© Anselm Steininger

© Anselm Steininger

JITENHUBER
APOTHEKE
FCN
M FG 1156
© Anselm Steininger

© Anselm Steininger

© Anselm Steininger

© Anselm Steininger

FCN
© Anselm Steininger

FCN
© Anselm Steininger

Rotkreuzplatz

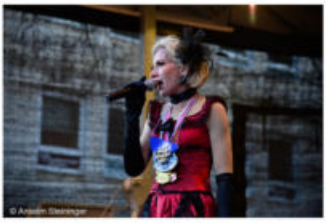

Kehraus

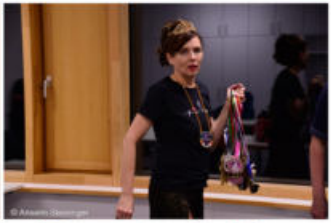

Wir möchten uns an dieser Stelle noch ganz herzlich bei
Sonja Gruber
für ihre leidenschaftliche Vereinsarbeit bedanken!

1993, gut 30 Jahre ist es nun her, als Sonja als Tänzerin im FCN aktiv wurde und sich von da an in vielen Bereichen einbrachte und mit Hingabe engagiert hat.

1999 wurde sie mit „Klaus, den sie beim FCN kennenlernte" das 19. Prinzenpaar des FCN. Es folgten nach der Prinzessinnenzeit noch weitere 15 Jahre in der Garde.

2001 ist Sonja als Schriftführerin in den Vorstand gewählt worden. Auch wenn dies ihr offizielles Amt war, hat sie in diesen 22 Jahren sehr viel geleistet und bewegt. Vor allem unterstützte sie ab 2005 in alle den Jahren jeden Teamleiter der Jugendshow mit ihrer Erfahrung beim Organisieren und Koordinieren. Durch diese Leidenschaft, welche Sonja an den Tag legte, hat sie 2010 den wohlverdienten Superorden erhalten. Ihr Engagement gipfelte zu guter Letzt 2017 darin, dass sie „nebenbei" auch noch kommissarisch die Jugendshow übernahm, da sich hierfür in diesem Jahr keine Teamleitung fand.

Weiterhin half Sonja in sehr vielen Bereichen, wo sie nur konnte. Neben der Mitgliederverwaltung kümmerte sie sich um alle Anmeldungen bei anderen Vereinen sowie die jeweiligen GEMA-Anmeldungen. Auch übernahm sie den Kartenvorverkauf bei unseren Veranstaltungen, egal ob Herbstball, Intro oder auch Kehraus. Dabei sorgte Sonja jahrelang dafür, dass der Herbstball, oder der jetzige Herbstempfang, nie ein Minusgeschäft wurde, da sie sich mit viel Leidenschaft um die Tombola kümmerte.

Zusätzlich unterstützte sie Klaus bei der Auftrittsplanung und Gestaltung der Vereinszeitung. Darüber hinaus managte und plante sie die meisten der bestehenden Auftritte und zog auch viele Neue an Land. Und immer, wenn sie auf einer Veranstaltung war, ob eine Eigenveranstaltung oder auch eine Fremdveranstaltung, sie nutzte jede Gelegenheit Kontakte zu knüpfen. Oft ergab sich dann aus diesen Gesprächen die Möglichkeit einen weiteren Auftritt oder auch einen Inserenten für die Vereinszeitung zu finden. Nicht selten ergab es sich, dass Sonja auch bei solchen Gelegenheiten Preise für die nächste Tombola organisieren konnte. So ein Talent hat nicht ein jeder. Vielen Dank auch hierfür liebe Sonja.

Da Deine Leidenschaft dem Fasching gilt und Du die Arbeit mit der Jugend sehr liebst, war es für Dich eine Selbstverständlichkeit Dich in dieser ganzen Zeit um den Kinderfasching des FCN zu kümmern. Ab der ersten Stunde unseres Kinder- und Jugendgardetreffens, nun vor 16 Jahren, hast Du die Terminplanung mit den Nachwuchsgruppen anderer Faschingsvereine übernommen. Und damit ist noch nicht Schluss, denn als es hieß, dass der FCN auch ein Männerballetttreffen organisieren will, hast Du hierfür mit Freude vieles in die Tat umgesetzt.

Durch Dein Organisationstalent war es dann auch noch ein „Leichtes" unsere Neuhausenrallye während dem Fasching zu planen und zu begleiten, sowie Dich um die Getränkebestellung bei dem Sommerfest der Blindis zu kümmern. Und damit ist immer noch nicht das Ende der Fahnenstange erreicht, denn neben den Auftritten und Inseraten, welche Du organisiertest, hast Du auch in all den Jahren die Rechnungen hierfür gestellt und Dich auch gleich um deren Begleichung gekümmert. Und seitdem der FCN auch einen eigenen Keller hat, müssen die Kostüme oder auch Tombolapreise nicht mehr verteilt bei einzelnen Personen gelagert werden, denn Sonja übernahm auch hier die Verwaltung.

Liebe Sonja, vielen Dank für Dein Engagement in all diesen Jahren!!!

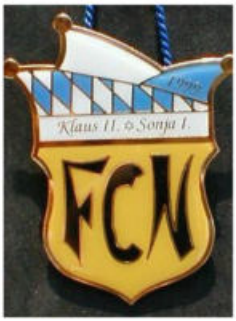
Klaus II. & Sonja I.
FCW

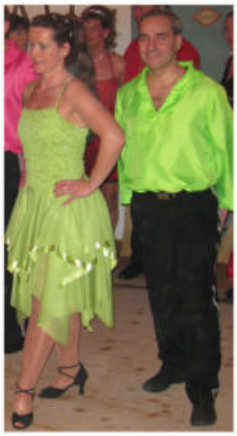

Heilpraxis für Psyche, Körper und Seele
Ivonne Stötzer
Heilpraktikerin für Psychotherapie

Auenstr. 4a, 82152 Krailling, mobil: 01590/6766 805, Fax: 089/ 2004 6686, praxis@stoetzer.bayern

Nach dem Fasching ist vor dem Fasching- oder/und dein Alltag mit allen Facetten 😉

Spannungen lösen-

Energie tanken-

neue Wege gehen

Herzlich Willkommen auf deinem Weg zu neuer Energie und Lebensfreude.

Ich heiße Ivonne Stötzer und meine Beratungstätigkeit begann mit **energetischen Klangschalenmassagen** und **Klangkursen**. Inzwischen arbeite ich als **Heilpraktikerin für Psychotherapie**, systemische **Eltern- und Erziehungsberaterin** und **Entspannungscoach**.

Mit Begeisterung und langjähriger Erfahrung begleite ich Kinder, Jugendliche und Erwachsene bei:

- Wunsch nach Veränderung
- Belastungen, Stress
- Trauer, Ängsten
- Unsicherheit in Erziehungsfragen
- Verhaltens- und Entwicklungsstörungen
- Konflikten in Partnerschaft, Familie, Beruf und Schule

Die beste Zeit für einen Neubeginn ist JETZT!
Auf irgendwann und später verschieben passt nicht mehr? Dann melde dich und wir packen deine Themen gemeinsam an.

Folge mir auch auf Insta: heilpraxis_ivonnestoetzer

Zwei Hochzeiten & ein Baby

09.06.2023 Petra & Johannes Enterrottacher

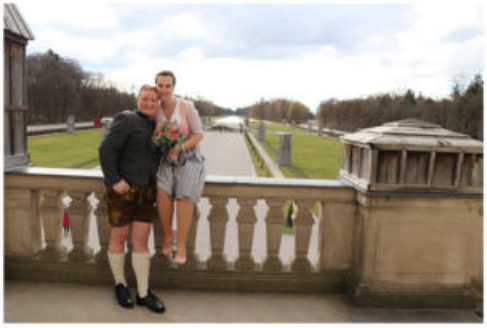

20.03.2023 & 23.09.2023 Annalena & Anselm Steininger

03.12.2022 Marie, Tochter von Gardemadl Melli & Flo

MÜNCHNER HOPFENLIKÖR

Wir wünschen dem Faschingsclub München-Neuhausen eine erfolgreiche Faschingssaison!

Für eine kleine Abkühlung sorgt unser Münchner Hopfenlikör.

Münchner Likör Manufaktur Rüdiger Spindler • Tal 44 • 80331 München •www.hopfenlikoer.com

Der Münchner Likör Manufaktur ist ein bewusster und verantwortungsvoller Genuss ihren Produkte sehr wichtig.

Faschingsclub München-Neuhausen e.V.

Mitglied der Föderation Europäischer Narren e.V.
Mitglied im Bund Deutscher Karneval e.V.
Mitglied im BvDM e.V.

gegründet am 29.02.1980

Beitrittserklärung

Ich/wir* erkläre(n)* hiermit meinen/unseren Beitritt zum **Faschingsclub München-Neuhausen e.V.**

Name	Vorname	Geburtsdatum
Straße, Hausnummer	PLZ, Ort	E-Mail-Adresse
Telefonnummer	Beruf	Hobbys/Interessen

Bei (Ehe-)Paaren Angaben des Partners/der Partnerin.

Name	Vorname	Geburtsdatum
Straße, Hausnummer	PLZ, Ort	E-Mail-Adresse
Telefonnummer	Beruf	Hobbys/Interessen

Bei Familien: Angaben des Kindes/der Kinder, welche das 16.Lebensjahr noch nicht vollendet haben (beitragsfrei).

Name	Vorname	Geburtsdatum
Name	Vorname	Geburtsdatum

Mitgliedsbeitrag

- ☐ € 30,- Erwachsene
- ☐ € 15,- Schüler, Studenten, Azubis, Wehrpflichtige (gegen Nachweis!)
- ☐ € 50,- Ehepaare bzw. eheähnliche Gemeinschaft mit/ohne Kinder bis zum vollendeten 16. Lebensjahr
- ☐ € 0,- Beitragsfrei **nur bis 16 Jahre**, Eltern sind kein Mitglied!
- ☐ € _____ Senator (Beitrag nach freiem Ermessen - mindestens € 100,-)

Kündigungen der Mitgliedschaften seitens der Mitglieder sind jährlich zum Ende des Geschäftsjahres (31.03.) möglich.

Den Mitgliedsbeitrag ☐ bitte(n) ich/wir jährlich von meinem/unserem Konto abzubuchen
(das Formular für die Einzugsermächtigung wird mit der Beitrittsbestätigung zugesandt)
überweise(n) ☐ ich/wir auf das Konto des **FCN**

Ich/wir erkenne(n) die Satzung, die jeweils gültige Fassung Ihrer Geschäftsordnung sowie die unten aufgeführten Datenschutzhinweise an.

Ort, Datum	Unterschrift**	Unterschrift Partner/Partnerin

Faschingsclub München-Neuhausen e.V.
VR-München Nr. 9830
Agnes-Bernauer-Str. 178
80687 München

Kontaktdaten
Tel.: (089) 88 15 85
Internet: www.fc-n.de
eMail: info@fc-n.de

Bankverbindung
Sparda-Bank München eG
IBAN-Nr.: DE23700905000003008860
BIC-Code:GENODEF1S04
Gläubiger-Identifikationsnummer: DE19FCN00000813263

SEPA-Mandat

Ich/Wir ermächtige/n den **Faschingsclub München-Neuhausen e.V.**, den jährlichen Mitgliedsbeitrag von meinem/unserem Konto mittels Lastschrift einzuziehen. Zugleich weise/n ich/wir mein/unser Kreditinstitut an, die von dem **Faschingsclub München-Neuhausen e.V.** auf mein/unser Konto gezogenen Lastschriften einzulösen.

Hinweis: Ich/Wir kann/können innerhalb von acht Wochen, beginnend mit dem Belastungsdatum, die Erstattung des belasteten Betrages verlangen. Es gelten dabei die mit meinem/unserem Kreditinstitut vereinbarten Bedingungen.

_____ _____ _____

Vorname, Nachname (Kontoinhaber) Straße, Hausnummer PLZ, Ort

_____ __ __ __ __ __ __ __ __ | __ __ __

Kreditinstitut (Name und BIC)

D E __ __ | __ __ __ __ | __ __ __ __ | __ __ __ __ | __ __ __ __ | __ __

IBAN

_____

Datum, Ort und Unterschrift

Information zum Datenschutz

Allgemein

1. Zur Erfüllung der Zwecke und Aufgaben des Vereins werden unter Beachtung der Vorgaben der EU-Datenschutz-Grundverordnung (DS-GVO) und des Bundesdatenschutzgesetzes (BDSG) personenbezogene Daten über persönliche und sachliche Verhältnisse der Mitglieder im Verein verarbeitet.
2. Soweit die in den jeweiligen Vorschriften beschriebenen Voraussetzungen vorliegen, hat jedes Vereinsmitglied insbesondere die folgenden Rechte:
   a. das Recht auf Auskunft nach Artikel 15 DS-GVO,
   b. das Recht auf Berichtigung nach Artikel 16 DS-GVO,
   c. das Recht auf Löschung nach Artikel 17 DS-GVO,
   d. das Recht auf Einschränkung der Verarbeitung nach Artikel 18 DS-GVO,
   e. das Recht auf Datenübertragbarkeit nach Artikel 20 DS-GVO und
   f. das Widerspruchsrecht nach Artikel 21 DS-GVO.
3. Den Organen des Vereins, allen Mitarbeitern oder sonst für den Verein Tätigen ist es untersagt, personenbezogene Daten unbefugt zu anderen als dem jeweiligen zur Aufgabenerfüllung gehörenden Zweck zu verarbeiten, bekannt zu geben, Dritten zugänglich zu machen oder sonst zu nutzen. Diese Pflicht besteht auch über das Ausscheiden der oben genannten Personen aus dem Verein hinaus.

Anfertigung und Veröffentlichung von Bild-, Ton- und Videoaufnahmen

Im Rahmen der Faschingsaktivitäten des Faschingsclubs München-Neuhausen e.V. werden bei Auftritten, Veranstaltungen, etc. durch den Faschingsclub München-Neuhausen e.V. oder einem Beauftragten Bild-, Ton- und Videoaufnahmen für die Veröffentlichung auf Webseiten, Publikationen, Medien, etc. erstellt.

Die oben bezeichneten Bild-, Ton- und Videoaufnahme, können zum genannten Zweck eingesetzt und wie aufgeführt veröffentlicht werden.

Aus der Veröffentlichung können keine Rechte (z. B. Entgelt) abgeleitet werden. Diese Einverständniserklärung ist gegenüber dem Veranlasser jederzeit mit Wirkung für die Zukunft widerrufbar. Im Falle des Widerrufs werden die Aufnahmen von der jeweiligen Plattform entfernt. Waren die Aufnahmen im Internet verfügbar, erfolgt die Entfernung soweit sie den Verfügungsmöglichkeiten des Veranlassers unterliegt.

Sollten Sie im Einzelfall nicht mit der Veröffentlichung einverstanden sein, wenden Sie sich bitte direkt an den Faschingsclub München-Neuhausen e.V.

Verleihung des Superordens 1985 bis 2023

1985	Fritz Betzwieser	†	1986	Augustin Luginger	†
1987	Elisabeth Bergtold	†	1988	Hans Hartmann	†
1989	Brigitte Würzbauer		1990	Georgette Plikart	
1991	Erich Moser sen.	†	1992	Walter Simon	†
1993	Josef Furtmayr		1994	Manfred Friedrich	
1995	Peter Engelbrecht		1996	Elfriede Simon	†
1997	Martin Risse		1998	Manuela Schreglmann	
1999	Charly Reiter	†	2000	Ludwig Würzbauer	
2001	Ivonne Stötzer		2002	Andreas Bergtold	
2003	Norbert Simon	†	2004	Gela Goldemund	
2005	Erika Zacherl		2006	Erich Moser	
2007	Renate Landherr	†	2008	Leo Dübber	
2009	Thomas Stötzer		2010	Sonja Gruber	
2011	Ingeborg Staudenmeyer		2012	Babsi Ostertag	
2013	Sandra Bergtold		2014	Ursula Löschau	
2015	Franziska Brosien		2016	Daniela Moser	
2017	Seppi Kreithmeier		2018	Karin Kreithmeier	
2019	Klaus Klötzer		2020	Helmut Landherr	
2023	Sylvia Enterrottacher				

SCHMUCK WERKSTATT

ANFERTIGUNGEN
UMARBEITUNGEN
STEINERSATZ

SCHMUCKVERKAUF
REPARATUREN
FASSERARBEITEN

SCHWEITZER

NICHT NUR IM FASCHING IHR
FACHMANN FÜR GOLD UND SILBER!

THOMAS SCHWEITZER • GOLDSCHMIEDEMEISTER
LINDWURMSTR. 175 • 80337 MÜNCHEN • TEL. 089/77 58 90

WWW.SCHMUCKSCHWEITZER.DE

ÖFFNUNGSZEITEN: MO.-FR. 10.00-18.30 UHR

Ballons & Partydeko

Kostüme

3 x in München

und unter www.feiermeier.de

feiermeier®
alles für party & event

Fasching feiern in Familie mit toller Partydeko, bunten Luftballons, Maskerade und lustigen Kostümen für Groß und Klein von feiermeier

Präsidium

Präsident:	Josef Kreithmeier
Vizepräsident:	Klaus Klötzer
Vizepräsident:	Oliver Konrad
Schatzmeisterin:	Karin Kreithmeier
Schriftführer:	Jakob Bauer
Teamleiterin Prinzenpaar:	Sandra Bergtold
Teamleiterin Jugendshow:	Melanie Bär
Teamleiterin Garde:	Manuela Schröder
Teamleiterin Männerballett:	Petra Enterrottacher
Teamleiter Technik:	Fabian Kraft
Teamleiter Marketing:	Ursula Lehmpuhl
Kassenprüfer:	Johannes Enterrottacher Franz Schröther Alois Geitner (Ersatz)
Ehrenschiedsgericht:	Klaus Klötzer Karin Kreithmeier Maximilian Mundry Ivonne Stötzer (Vorsitz) Claudia Völkl

Klaus, Oliver, Petra, Josef, Manuela, Fabian, Sandra, Ursula, Karin, Jakob, Melanie

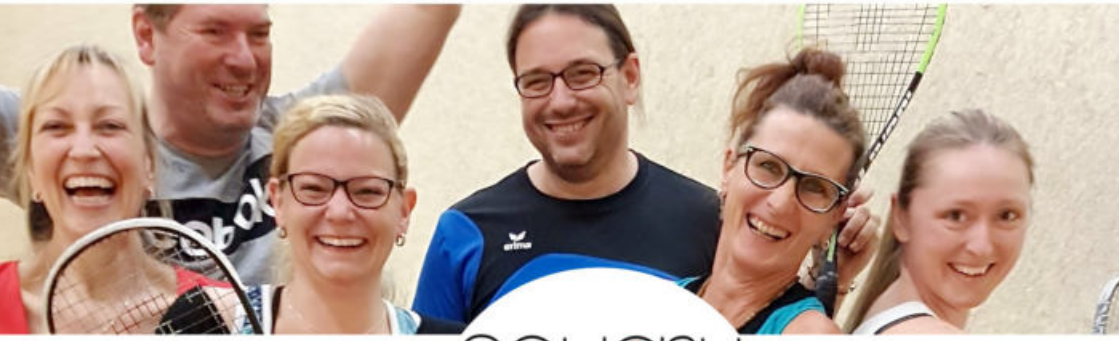

SQUASH PIT GERMERING

SQUASH · TISCHTENNIS · SAUNA

www.squash-pit.de

Ehrungen von FCN-Mitgliedern im Jahr 2023

5 Jahre

Jakob Bauer
Sabrina Bock
Sarah Dittrich
Axel Eichenseher
Lara Kraft
Janine Meyer
Felix Mundry
Ingrid Riemhofer
Diana Weiß
Leon Weiß

11 Jahre

Alois Geitner
Magdalena Geitner
Veronika Geitner
Sascha Tobias Pöschl

33 Jahre

Dorothee Riemhofer

Mitgliedschaften beim FCN im Jahr 2023

15 Jahre

Christian Berger
Nathalie Eckl
Anja Konrad
Julia Probst
Laura Probst
Alexandra Schwarzmeier
Oliver Schwarzmeier
Karin Stecher-Stepp

20 Jahre

Sandra Bergtold
Cornelia Deubner
Johann Eichmeier
Andrea Huber
Markus Huber
Kilian Stötzer
Sophie Stötzer
Thomas Stötzer
Hans Peter Werner

25 Jahre

Sylvia Enterrottacher
Ingrid Treffer

30 Jahre

Anke Probst

35 Jahre

Birgit Moser
Kristina Riemhofer

40 Jahre

Andreas Bergtold
Erich Moser
Brigitte Niedersüß
Rolf Riemhofer
Brigitte Würzbauer

Ehrenmitglieder und Senatoren des FCN

Ehrenmitglieder

Dieter Gabriel
Johann Rak
Elisabeth Schosser
Ingeborg Staudenmeyer
Karin Stecher-Stepp
Horst Weiß

Senatoren

Johann Eichmeier
Axel Schallameier
Ingeborg Staudenmeyer
Vibse Wisbech

Getränke - Lieferservice
&
Getränkemarkt

M & S GbR
Getränke - Service

Inhaber
Erich Mühlbauer
&
Peter Schneider

Tel: 089 / 2 28 54 92 Fax: 089 / 2 91 37 64
Email: Info@ms-getraenke.de

Öffnungszeiten unseres Ladengeschäfts:

Montag von 13.00 Uhr bis 18.30 Uhr
Dienstag bis Freitag 9.00 bis 18.30 Uhr
Samstag 8.30 bis 13.00 Uhr

Bolivarstr. 5 – 80634 München

www.ms-getraenke.de

Runde Geburtstage von FCN-Mitgliedern im Jahr 2023

Name	Geburtstag	Alter	Name	Geburtstag	Alter
Carmen Gerbl	08.01.1958	65	Leon Weiß	08.09.2008	15
Karina Braunersreuther	04.02.2005	18	Katharina Ell-Thurn	12.09.1983	40
Kerstin Grolman	18.02.1993	30	Thomas Stötzer	21.09.1968	55
Tim Konrad	20.03.2018	5	Verena Mundry	28.09.1993	30
Udo Klötzer	20.03.1943	80	Ludwig Schallameier	01.10.1998	25
Walter Palme	28.03.1958	65	Brigitte Niedersüß	16.10.1963	60
Gerhard Schnelzer	06.04.1943	80	Gaby Lepke	23.10.1963	60
Amen Samuel	08.04.2005	18	Magdalena Geitner	27.10.2005	18
Christian Berger	28.04.1973	50	Victoria Riemhofer	17.11.1998	25
Jacob Häusler	20.05.2005	18	Karin Stecher-Stepp	18.11.1958	65
Laura Schmeling	20.05.2008	15	Hannelore Schmeling	19.11.1973	50
Sascha Tobias Pöschl	10.06.1983	40	Ludwig Würzbauer	20.11.1958	65
Rudolf Huber	17.06.1958	65	Katharina Novak	21.11.1993	30
Johannes Enterrottacher	24.06.1993	30	Elisabeth Schosser	26.11.1933	90
Sophia Ell	14.07.2013	10	Ingeborg Staudenmeyer	29.11.1948	75
Annabell Konrad	17.07.2013	10	Maria-Luisa De Novellis	30.11.1993	30
Martina Reiter	03.08.1958	65	Brigitte Würzbauer	12.12.1953	70
Ramona Rattinger	27.08.1993	30	Sonja Pommer	14.12.1973	50
Gerhard Völkl	31.08.1943	80	Leo Dübber	29.12.1948	75

Ein herzliches Dankeschön sagen wir...

... den Medien für die freundliche Berichterstattung.
... allen Inserenten, die uns in diesem Heft unterstützt haben.
... allen unseren Gönnern und Freunden für die großzügigen Geld- und Sachspenden.

Berücksichtigen Sie bitte unsere Inserenten bei Ihrem Einkauf!

Veranstaltungsrückblick 2023

07.01.2023	Inthronisation des Neuhauser Prinzenpaares im Augustiner Keller
08.01.2023	Frühschoppen in Salzburg
15.01.2023	Teilnahme an der Prinzenpaarschunkelmesse
20.01.2023	Prinzenpaar-Bowling
21.01.2023	Adelsfrühschoppen vom OFC
21.01.2023	7. FCN-Männerballett-Treffen im Veranstaltungssaal des Kinderhaus St. Rupert
22.01.2023	Frühschoppen vom FCL
26.01.2023	BDK-Prinzenpaartreffen
28.01.2023	Narrhalla Soiree
29.01.2023	Gottesdienst in der Heiliggeist-Kirche
03.02.2023	Nacht der Aktiven
04.02.2023	FCN-Partyball im Pfarrsaal Herz Jesu
09.02.2023	Neuhausenrallye Teil 1 - FCN bedankt sich bei seinen Sponsoren
09.02.2023	8. Prinzenpaar-Kartrennen
10.02.2023	Prinzenpaarempfang im Rathaus
11.02.2023	Kinderfasching sowie 16. Jugendgardetreffen im Pfarrsaal Herz Jesu
11.02.2023	BDK Garde- u. Showtanztreffen
12.02.2023	16. Münchner Faschingumzug
15.02.2023	Neuhausenrallye Teil 2 - FCN bedankt sich bei seinen Sponsoren
16.02.2023	Faschingsempfang beim Ministerpräsidenten
16.02.2023	Prinzenpaarempfang im Bayerischen Landtag
16.02.2023	Faschingstreiben am Viktualienmarkt mit Auftritt Prinzenpaar + Männerballett des FCN
16.02.2023	Weiberfasching im Trafo mit dem Stadtteilkulturverein Neuhausen-Nymphenburg e.V.
17.02.2023	Neuhausenrallye Teil 3 - FCN bedankt sich bei seinen Sponsoren
19.02.2023	Faschingstreiben am Rotkreuzplatz
19.02.2023	Gaudiwurm - Faschingumzug
20.02.2023	Neuhausenrallye Teil 4 - FCN bedankt sich bei seinen Sponsoren
20.02.2023	Faschingstreiben am Rotkreuzplatz
20.02.2023	Fasching von 95,5 Charivari am Marienplatz mit Auftritt aller Aktiven des FCN
21.02.2023	Faschingstreiben am Rotkreuzplatz
21.02.2023	Kehraus mit Prinzenbeerdigung im Trafo
22.02.2023	Fischessen im Augustiner Keller
11.05.2023	43. Jahreshauptversammlung mit Neuwahlen im Trafo
17.06.2023	FCN-Grillfest
18.06.2023	Sommerfest der Pfarrei Herz Jesu
01.07.2023	Sommerfest der Blindeninstitutsstiftung
08.07.2023	Sommertreff der SPD auf dem Rotkreuzplatz: Auftritt FCN sowie Kinderschminken
30.07.2023	Wasservogelfest
06.08.2023	FCN-Vereinsausflug
11.11.2023	Herbstempfang im Trafo mit Vorstellung des 44. Neuhauser Prinzenpaares
09.12.2023	Weihnachtstreffen am Rotkreuzplatz

Veranstaltungsvorschau 2024

13.01.2024	Inthronisation des 44. Neuhauser Prinzenpaares im Augustiner Keller
27.01.2024	8. FCN-Männerballett-Treffen im Veranstaltungssaal des Kinderhaus St. Rupert
03.02.2024	FCN 12h Party-Marathon: Kinderfasching, 17. Jugendgardetreffen sowie FCN Party im Pfarrsaal Herz Jesu
11.02.2024 bis 13.02.2024	Faschingstreiben am Rotkreuzplatz
13.02.2024	Kehraus mit Prinzenbeerdigung
14.02.2024	Fischessen im Augustiner Keller

Impressum

Herausgeber: Faschingsclub München-Neuhausen e.V.
Kontaktadresse: Agnes-Bernauer-Straße 178, 80687 München
Tel.: 089/881585, info@fc-n.de, www.fc-n.de

Redaktion: Klaus Klötzer

Text und Gestaltung: Melanie Bär, Jakob Bauer, Andreas Bergtold, Petra Enterrottacher, Sonja Gruber, Klaus Klötzer, Josef Kreithmeier, Manuela Schröder

Quellen: Inserenten, Privatarchive

Interesse, beim FCN Mitglied zu werden?
Den Mitgliederantrag findet ihr auf unserer Homepage.

Hinweis in eigener Sache

Ewentuelle Druckfehler in dieser Ausgabe sind, wenn nicht exsdra vermerkt, beabsichtigt.
Wir wollen den Personen eine Freude machen, die diese Druckfehler suchen.

Das neue Heft (Nr. 51) der „Neuhauser Werkstatt-Nachrichten“ ist erschienen.
Das Schwerpunktthema lautet diesmal:

Der Volksgarten Nymphenburg, Teil 1

Dabei geht es um den einst größten Vergnügungspark in Deutschland, der von 1890 bis 1916 neben dem Romanplatz bestand und 30.000 Besucher fassen konnte.

Weitere historische Beiträge finden sich im 90-seitigen, reich illustrierten Heft. Zu beziehen um 8,00 € im Neuhausen-Nymphenburger Buchhandel und bei der Geschichtswerkstatt Neuhausen.
Tel: 139 99 689

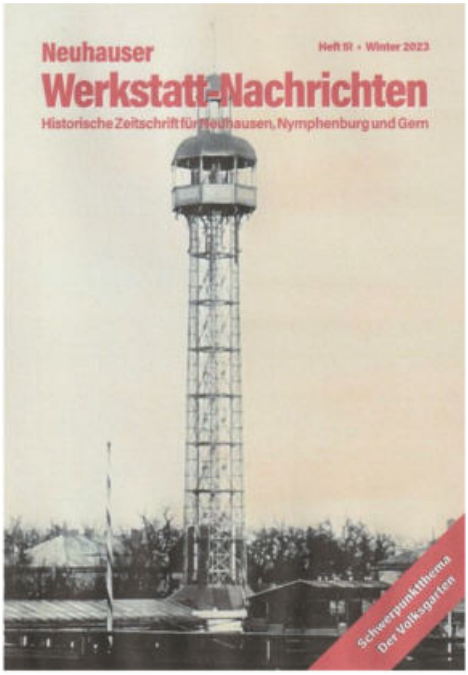

Es ist und

wir brauchen ALLE für Nachhaltigkeit im Alltag!

Nach dem Fasching geht die Party weiter! Mit mir bei Dir!

Hast du ein WC oder ein Fenster zu Putzen? Dann lade mich und ein paar Freunde und Nachbarn ein und ich zeige Dir, wie man mit ProWIN nachhaltig und schnell reinigen kann.

Wir haben auch viele tolle Natural Wellnessprodukte und etwas für unsere Best Friends

es grüßt herzlich Regina Kolß

Tel. 0157-315 77 390

regina.kolss@muenchen-mail.de

www.prowin.net

(mit dem Foto hast du mich sicher erkannt) 😉

P.S: Fasching hat Herz <3 und in diesem Sinne wünsche ich Euch und uns allen viel Spaß und eine gelungene und lustige, vor allem unfallfreie Saison mit vielen gemeinsamen Stunden!

TangoSoy

Tango Argentino tanzen lernen ohne Vorkenntnisse und für Fortgeschrittene mit einfachen und verständlichen "Schritten" für Ihn und Sie erklärt.

Mit Spaß und sichtbarem Erfolg Selbstbewusstsein entwickeln und die ersten Schritte auf der Tanzfläche wagen.

Gruppen- und Einzelunterricht (Privat Stunden)

Erol Soy www.TangoSoy.de Erol.Soy@freenet.de Tel.:0151/50114127

Time to say „good bye“…

Wir blicken zurück auf unsere Regentenzeit mit Freude und Wehmut. Freude über neue Gefährten, exklusive szenische Erfahrungen und zwischenmenschliche Begegnungen, eine aufregende Zeit am Rande der Erschöpfung.

Wehmut über unser Prinzenauto, mit dem wir zu jeder Tages- und Nachtstunde rumkutschiert wurden, über die Krone und das Kleid, die das beste Schicksal einer Krone und eines Kleides erfahren haben und jetzt nicht mehr getragen werden dürfen. An dieser Stelle möchten wir ein großes Lob an die Organisation aussprechen, an all die Helfer, die hinter den Kulissen gewirkt haben. Dank euch ist ein unvergessliches Fest entstanden.

Wie kann man denn die Stimmung vergessen, die drei Tage lang am Rotkreuzplatz geherrscht hat, oder wie wir zusammen mit unserer Garde den Marienplatz gerockt haben. Danke Mädels und Jungs - ihr seid die Besten. Wir schätzen sehr die tolle Stimmung mit feinem Humor und freundlicher Unterstützung.

Einen besonderen Dank an die neue Generation - Jugendshow - es hat sehr viel Spaß mit euch gemacht, weiter so. Hoffentlich werdet ihr mal in der Garde tanzen. Natürlich sollten die Eltern der jungen Tänzer nicht vergessen werden: ohne euer Engagement wäre die Show nicht zur Stande gekommen. Danke, danke, danke.

„Was haltet ihr vom Männerballett?“ - hätte man uns die Frage noch vor einem Jahr gestellt, würden wir nur mit Schultern zucken und Männer mit Waschbärbauch in Tutu-Röckchen vorstellen. Jetzt kommen Jubel-Schreie und Begeisterung. Hut ab Männer!!! Eure Waschbrettbäuche und authentisches Auftreten haben nicht nur uns begeistert, sondern jeden einzelnen im Publikum. Es ist Gaudi pur, Tränen lachen, Schreien und Feiern bis der Arzt kommt.

Am Anfang unserer Amtszeit stand die Ahnungslosigkeit im Vordergrund: was würde auf uns zukommen, werden wir den Erwartungen gerecht werden… Nun ja, es gab so viele verschiedene Arten vom Publikum: jung und alt, nur weiblich, sanft und in Feierstimmung. Die schönste Erinnerung aus der Zeit sind die Emotionen, die beim Publikum hochkamen: die voller Sehnsucht leuchtenden Augen von den Frauen im Frauenhaus, die zweijährigen Kinder, die sich an den Händen fassen und ohne Aufforderung mit uns zusammen tanzen. Kinderhändchen, die verstohlen und voller Ehrfurcht über die Goldplättchen des Kleides streichen. Es sind auch die Emotionen, die bei uns hochkamen: auf dem Balkon des Rathauses, beim Händedruck mit dem Ministerpräsidenten.

Die am schwierigsten zu ertragende Entscheidung war die Auswahl des besten Kostüms bei den Kindern: sie waren doch alle schön!!! Und dann nach der Wahl eine kleine weinende Prinzessin, die trotz der Enttäuschung ihren Glauben an das Prinzenpaar nicht verloren hat: „Sie haben mich einfach nicht gesehen!“ - erzählte sie schluchzend auf dem Schoß ihrer Mutter. Natürlich gab es für sie einen Trostpreis und extra Gummibärchen. An die folgenden Prinzenpaare einen Hinweis: überlegt euch eine Strategie, wie ihr alle Kinder glücklich machen könnt.

Eines Tages bekamen wir von einem Freund ein Foto von unserem Prinzenauto mit dem Kommentar: „Ludmilla I und Erol I, das seid ihr doch im Fasching - unverkennbar. Also mehr Integration geht nicht.“

In dem Sinne ist Fasching eine Integration von allen Altersgruppen, Sozialschichten, Nationen und mit dem Worten eines Klassikers zu sagen: „The Show must go on“.

Erol I

Euer Prinzenpaar 2023 von Neuhausen

Prinz Erol I. & Prinzessin Ludmilla I.

Ludmilla I

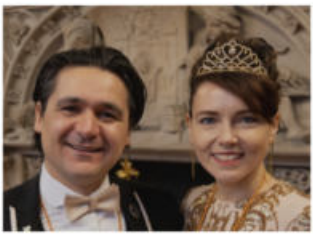

Wir haben fast alles.

Und was wir nicht haben, brauchen Sie nicht.

Verleihnix
Der Maschinenverleih Münchens

Brudermühlstr. 54
81371 Mü-Sendling

089-724 30 722

www.verleihnix.de

RENAULT

Helmut Landherr GmbH

Albert-Roßhaupter-Str. 131 • 81369 München
Fon 089/71 15 43 • Fax 089/71 86 20
info@renault-by-landherr.de • www.renault-by-landherr.de

- Neu/Gebrauchtfahrzeuge

- Reparaturen aller Fabrikate
- Unfallinstandsetzung
- Klimaanlagenservice
- Teile-Zubehör-Tuning - Felgenservice
- Polieren - Verchromen - Beschichten
- TÜV / TÜV-Eintragungen - AU/AUK

- Nachrüsten Partikelfilter
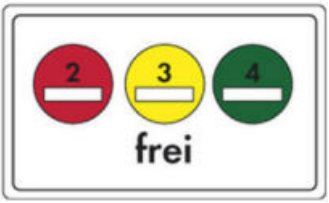
- Feinstaub-Plaketten